朝鮮日報

編輯兼發行人 方應謨
印刷人 金漢鎬
編輯局長 文東彪
發行所 서울市太平路一街 朝鮮日報社
電話本局 編輯局 三三八五 營業局 三三八四
月定購讀料 壹百圓

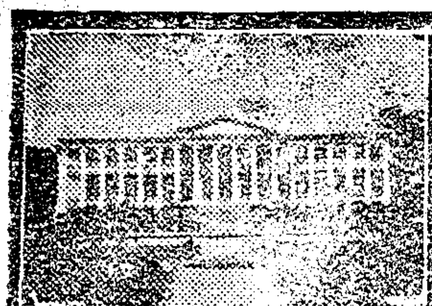

統一獨立國家建設의 序曲

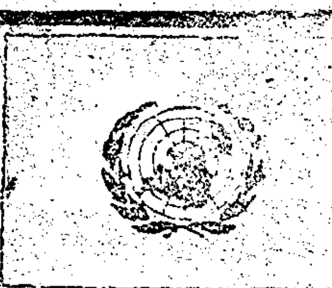

國聯朝鮮委歷史的會議逐開幕

臨時議長에 印度代表

比는『우』國參加를 極力主張

朝鮮南北統一政府樹立의 序幕으로 全世界의 耳目을 總集中하고있는 國聯朝鮮委員團첫 會合은 昨十二日午後三時에 開催될 豫定이였으나 比律賓과 關西首席代表의 來朝延着으로 豫定보다 二時間늦게 德壽宮에서 午後五時定刻開催되였다 이날 會議는 特히過政要人과 新聞記者에게만 公開되여 金奎植立議議長安民政長官을 爲始하야 趙炳玉警務部長張澤相首都廳長等이 參席하여 會議는 五時十五分에 事務局長胡世澤博士로부터 聯國總會에서의 朝鮮委員團成立經過와 朝鮮에 對한 決定槪意를 序述하는同會辭가있은後比律賓代表『아란』氏의要請으로朝鮮에 對한 國聯決定書를 首席書記『슈밀』氏가 朗讀하였고 이어서 各代表의 紹介가있었다 繼續하야 會議進行에 關한 各國代表의 意見陳述이있었는데 그 發言要旨는 다음과같다

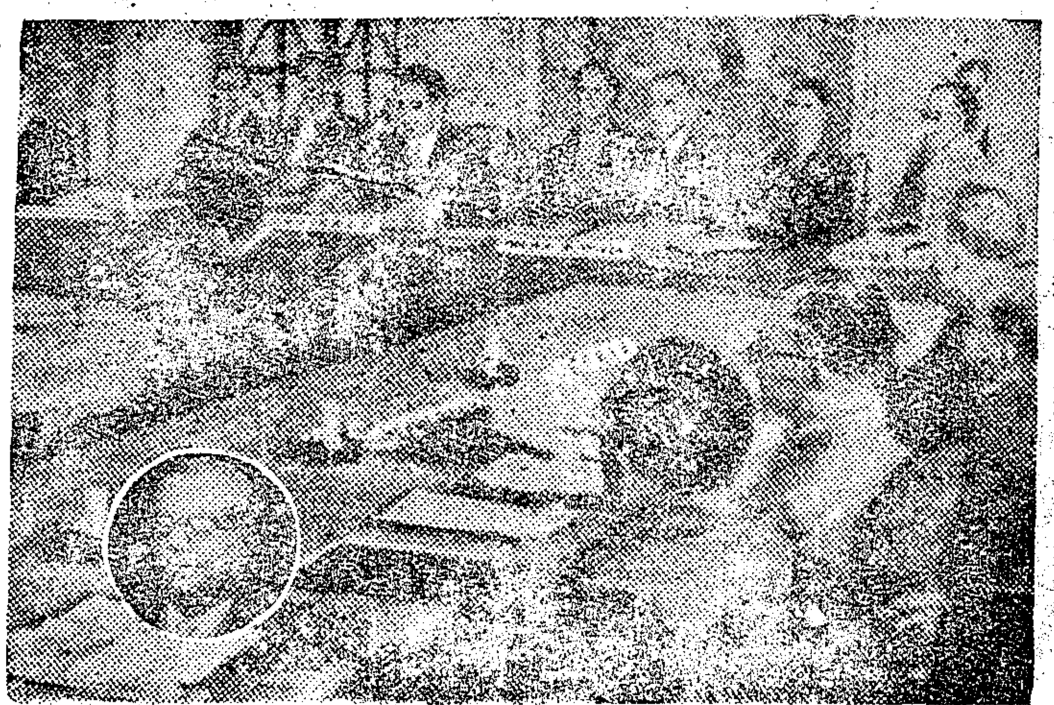

會議場光景 圓內는臨時議長메농氏

▼比代表(아란氏) 國聯總會決定에는 朝鮮委員團代表國은 九個國으로 되어있는데『우크라이나』의缺席으로 八個國의參加밖게없으니 이것으로會議를할수있는지 于先小總會에照會하야 指示를기다려야할것이며 이를爲한 討議가있어야할것이다

胡世澤氏 그것보다는먼저 議長을 選擧하자

▼比代表―누구를議長으로 定하겠는가 朝鮮과같이 重大한 問題를 總會에서決定한 九個國代表의 全參席이없이 八個國만으로 會議를할수는없다『우크라이나』代表를기다리는동안에臨時議長을 選擧하는것은 초홀모지 든다

시리아代表(지키자비博士) 臨時議長選擧를 動議한다

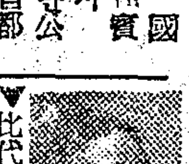

中國代表(劉어萬氏) 動議에 贊成한다

▼比代表―請한다

加奈陀代表(패터슨氏) 三請한다

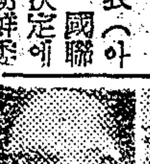

濠洲代表(잭손氏) 臨時議長으로 印度代表『메논』氏를 推薦한다는提議가 滿場一致로可決되어 六時十五分에『메이논』印度代表가 臨時議長에就任하야『臨時議長에 選出된것을 기쁘게생각하는바이며 印度가 獨立한지도六個月밖게안됨으로 獨立에 對한 感情을 잘알고 있어 朝鮮獨立을 爲하야 모든 힘을 다하겠다 獨立이라는것은 形式的이아니고 實質的이어야 한다 過去에日本이 獨立을시켜준다고하였으나 오히려反對로되였었다 나는이러한일이없도록 最善의努力을할것을朝鮮國民에게誓約한다』는就任人事가있은다음 다음으로各國代表의別項과같은 演說이잇은後今十三日午後三時에 再開하야 討議를繼續하자는議長의提議를可決하고同七時半歷史的인國聯朝鮮委員團最初會議는 終了되였다

리UN總長 제네바向發

【뉴욕十一日發UP合同】UN事務總長『트리그브·리ー』氏는十日下午三人의專門家를帶同하고 當地를出發하야『제네바』로向하였다

國聯一任으로共産化?

朝鮮將來展望과華府觀測

【워싱톤十一日發UP朝通】UP記者『스트워트·헨스레』氏는 朝鮮事情에關하여 다음과같이報道하였다

當地의消息通側에서는 朝鮮은 美國또는UN이如何한 行動을取한다 할지라도 結局傀儡共産主義國家가될 運命에있다고보는 感이妥當하여지고있다 이觀測은 蘇聯邦은 戰略上으로美國보다도 朝鮮에있어 또『이데오로기』上의目的을 追求하는데있어서 有利한 立場에있으며 如何한朝鮮에關한 UN의決定이라도 이는實際上에있어 實施될힘을가지고있지않다는것 그리고美國의納稅者는이미 朝鮮問題가 UN에移讓된 以上 南朝鮮에 美國軍隊를無期限駐屯시키는것을 支持하지않을것으로보인다는事實에立脚한것이다 高官側에서는 撤退에關한 決定은 向今行하지않었으며 現在 總選擧를施行하라는命令을 의고朝鮮에向한 UN朝鮮委員團이 如何한成果를올이녹할수있는가가 鮮明될때까지決定되지않을것이라고 말하였다 官邊側에서는 美國은何如든陸軍省이今年七月까지는 南朝鮮에若干의部隊를駐屯시키는데 充分한資金을所有하고있음으로 七月以前에撤退하지는않을것으로보고있다 이에關聯하여 大部分消息通에서는 萬若 UN이 某種의朝鮮政府를 創設하기前에 그리고蘇聯이撤退하기前에 撤退한다면 北朝鮮의蘇聯이支持하는共産主義政府가 머지않어이나라를支配할것은 既定結果일것이라고생각하고있다 蘇聯이UN委員團의北方地帶訪問을拒絶할것을 示唆하고있으며 設使UN委員團이南朝鮮에某種의獨立政府를樹立하는데成功한다할지라도 南朝鮮政府가同國北半部에있는 組織이堅固한朝鮮人共産主義國家로부터의 組織的인壓力에 오랫동안抵抗할수있을는지 疑問視된다 一消息通은 이에 關聯하여『共産主義者는 數個月을要할뿐일것이다』라고말하였다 當地多數消息通觀測者의 意見을 綜合한다면 朝鮮은 美國의 世界問題에關한 總括的先主政策의 犧牲이될것같다는것이다 官邊側에서는率直히 그들은 全朝鮮問題로부터 손을떼고십다는것을認定하고있다 이感想은朝鮮에對한 蘇聯態度에 世界의注意를集中시키려는 願望과아울러서 美國으로하야금朝鮮問題를 UN에下에投棄케한것이다 美國官邊及國會議員들은 共産主義에 對抗하야 歐洲中東及中國을 强化시키고日本을民主主義化하고 復興시키는過程을追及하는데 專心하여서朝鮮을 蘇聯에넘어가도록 放置하는것이 낳다고생각할수있으리라는것이 當地消息通의 見解이다 如此한感情은 官邊側에서 一般的으로 南朝鮮人은그들의多岐多端한 政黨을今後오랫동안 有效하고强力한獨立政府와같은 組織으로統合식힐수없다고 생각하게되였다는 事實에依하야더욱强化되고있다 한편美國當局에서는 蘇聯이何時에 朝鮮을撤退할것인가하는데關하야 若干생각이變하야지고있다 去年十二月 그들多數는南朝鮮美軍司令官『잔·R 하지』中將을包含하여 蘇聯이早速히撤退할氣色이보인다고생각하였었다 이때에있어 蘇聯은 北朝鮮이 南方과의 角逐에있어 그自體를維持할수있도록 朝鮮人共産主義國家下에 充分히組織되어있다고생각하였었다 그렇나 現在에있어서는 그들大部分은 蘇聯이朝鮮人共産主義者를通하여同地域을保持하려고생각하고있다고는如前히믿고있으나 蘇聯이早速히撤退하리라는徵兆는적어지고있으며 蘇聯亦是UN의行動이 南朝鮮에서如何한反響을보일것인지를보려고待機하고있다고생각하게되였다

李·金兩博士 시國代表와要談

國聯委員團來朝에따라 國內政界의動向은 注目되는바인데 金奎植博士는十一日午後四時國聯委員團宿所인國際호텔로同委員의一員인『시리아』代表『짹이자비』氏와『야싱·뮤르』氏를訪問하고 約二時間에亘하여 會談한바있었고 十一日 午前十一時同代表兩氏는 梨花莊으로李承晩博士를訪問하고 約一時間會談한바있었다

蘇의決斷促迫

協調면年內獨立可能 美紙評

【뉴욕十一日發UP朝通】『뉴욕·타임스』紙는社說에 UN朝鮮委員團의 朝鮮到着에關하야 다음과같이 論하였다

UN朝鮮委員團이『서울』에到着한것은 朝鮮에서의 UN과 蘇聯政府間의 決斷을 더욱 가깝게하는것이다 蘇聯이 如何한 方法으로서나 이委員團에 授下된 命令實施를妨害한다면 이는分明히壓倒的大多數의UN加入國에挑戰하는것이다 萬若蘇聯이 이委員團業務를妨害하지않는다면 朝鮮獨立은 今年末以內로達成할수있을것이다 蘇聯政府는 이제와서 默從이上策이라고決定할런지도모른다 그렇지않는다면朝鮮이世界에對하여 如此한問題를 全國家의大多數로는單一한 國家中어느便이 決定할것인가하는問題를提示하여야할것이다

南朝鮮美軍政 美市民聯會長非難

【뉴욕十一日發 INS合同】十日美國市民自由聯盟會長『·드원』氏는 美國UN聯盟의 兩年大會席上에서 美軍의朝鮮占領政策을非難하야 如左히 말하였다

美國의 朝鮮占領政策의 顯著한特徵은 諸般政策의 失策이었다는데있다 萬若美國이 朝鮮에있어서 誤謬를犯하지않었든例가 하나라도있다면나는이를發表하고싶다 그러나美國은南朝鮮占領地帶에서民主主義的方法을獎勵함으로써朝鮮에眞正한民主化를 助長할수가있었든것이다 即여기에 말하면 民主主義는 政治的民主主義를意味할뿐만아니라 土地改革 重要工業의國有化 官界內의 親日派追放 無識者敎育 貨幣安定 外國貿易振興等을包含한다 이러한 業績이成就될時야말로 北朝鮮도影響을받어北朝鮮의共産黨一黨統治를崩壞하야眞正한民主主義勢力에合流할수있는朝鮮統一을 期待할수있을것이다

政治犯을釋放

三國代表演說要旨

시리아代表 우리의 任務를 公明正大히 하기爲하야는 于先 朝鮮各界의 代表와協議함이있어야할것이며 그러함에는美蘇兩軍占領地區內의 政治犯을釋放해야할것이다 나는朝鮮國民에게 어떠한政府形態와 어느特別한種類의思想을强要해서는안되며 그들自身이 選擇하는政府와思想을가지도록 해야할것을 强調한다

中國代表 朝鮮獨立은中國이가장 願하는바로서 朝鮮獨立이있어야만中國과 世界平和도비로소確立될수있는것이다

比律賓代表 이會議가 偏派되게 進行된다면 우리의努力은 水泡로 돌아갈것이다 朝鮮의獨立과自由를준다는 根本問題는 이미合致되여있는것으로 우리任務는 細部的인것에있다 朝鮮獨立에는 南北統一과自由가없이는不自然한것인데 蘇聯衛星國인『우크라이나』의參加가없이는 이細部的問題解決은不可能하다 그러함으로『우크라이나』를參加시킨方策을먼저討議해야할것이다

美、中에秘密使節

【샌프란씨스코十日發AP合同】美海軍 少將『H·R·머스버ー』氏는 七日美海軍艦艇으로 當地를出發하야 中國으로向하였는데 同少將은 美國의對中秘密使節로서 中國에派遣되는것이다

北朝鮮入境不許乎(金將軍言明說)

【上海十一日UP朝通】信憑할만한消息에依하면北朝鮮中央人民委員會委員長金日成氏는九日平壤에서開催된二萬名의民衆大會에서UN朝鮮委員團이北緯三十八度以北의蘇聯占領地帶에訪問하는것은 許可되지않을것이며『우크라이나』는同委員團에代表를派遣하지않을것이라고말하였다한다

名實相符한自由賦與

撤兵後南北朝鮮人協力可望

『맥』元帥 代表에 強調 比

【東京十二日發UP朝通】UN朝鮮委員國比律賓代表上院議員『메리시오·아란쓰』氏는十二日『맥아더』夫妻와 午餐을같이하고朝鮮問題에關하여 會談하였다

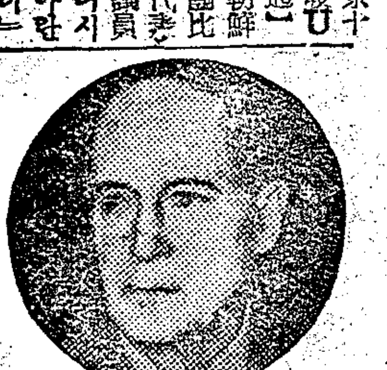

同氏는朝鮮委員國最初會合에參席하기爲하야 十二日上午九時 當地를出發하야 當日下午『서울』에 到着豫定이다『맥아더』將軍은『아란쓰』氏와의會談에서 다음과같은強力한 信念을披瀝하였다

『朝鮮人民은 自由롭고獨立된國家를 希望하고있다고確信한다 그러나이希望은 그들을서로잡고있는 相反된理念의 交錯으로 말미아마 制止되고있는것이다 朝鮮委員國의 決定은 今日 가장重要한 世界問題의 하나 即朝鮮에 名實相符한自由를賦與하는 問題에 解答할수있을것이다 나는朝鮮委員國의決定이 朝鮮뿐만아니라 世界의 其他部分에 미치는 效果를 充分히 認識하고 同委員國이 迅速果敢한行動을 取할것을 勸告하는바이다 그러고同委員國이朝鮮에서 臨時政府樹立即時로 全外國軍隊를撤退시키는데 關하여 解決에到達할수있을것을 希望한다 駐屯軍이 撤退한後에는 北朝鮮人民도 그들과同等한 熱意를가지고 自由를 要求하고있는까닭으로 南朝鮮人民과 協力하리라고믿는바이다』

하였다 한便『아란쓰』氏는UN委員國에對한 信念을吐露하야 다음과같이 말하였다

『나는『맥아더』將軍과같은意見을 가지고있는것을 기뻐한다 나는委員國에게 比律賓과같은 選擧制를朝鮮에確立할것을 提案할豫定이다 그리고될수있으면 四十萬乃至五十萬人口에對하야 各一名의 人民에依하야 選出된代表를가저야 하리라고믿는바이다』

그리고『아란쓰』氏의長年의知友인『맥아더』將軍은 比律賓이 委員國에派送한優秀한 代表者를갖게된것을 기뻐한다고말하였다 『아란쓰』氏는 大統領『로하스』氏가『맥아더』將軍에게보내는 親書를傳達하였다

立議再開

金博士三月內 任務完遂力說

舊臘二十四日부터臨時休會中이든 立法議院은 再開豫定日인 昨十二日午後一時半金奎植議長以下多數議員參席裡에 開會되였다 新年最初會議를열매있어서 먼저金議長으로부터 UN監視下의南北總選擧가 實施되여 느저도 三月末日內로 國會가 創設되기를바라는 同時에 우리의 이會議가 早速休會되기를바란다 그럼으로 不過二個餘月밖에 안남은 期間에 우리에게 責任있는 일을다하도록 새決心으로 處理해나가기를要望한다는 開會辭가있은後 其間의 報告를 거처 尹琦燮副議長司會下에 土地改革法案第一讀會討議로드러갓다

感謝狀

本人이 肺病으로 多年間辛苦하든中 知人의紹介로 서울市義州路一街一九一 大天醫院 先生의 指導를바더 約一個月間治療를바든 結果 肺病이 次次快해저서 이제는 完全한健康體가되였삽기 先生께紙上을 通하야 感謝하는同時에 肺病으로 苦生하시는 이께 同先生의 治療를 바드시기를 勸하는바이올시다

以北에서온 金馬利亞

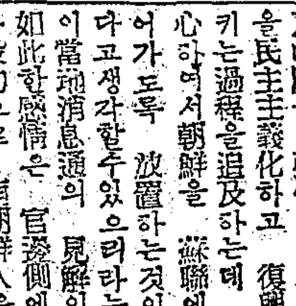

祝賀用은特別製造

高級洋菓子

永信號

서울市忠武路一街五一 電本九八七番

入荷案內

各種琉璃 各種鏡台 都散賣

長斫及木炭生産地 水原郡日旺面鶴儀里

官公署·民間을 莫論하고 註文을受하오니 널리利用하야주시압

朝鮮琉璃工業株式會社

서울市鍾路區仁寺洞一三三 電話光(3) 三二一三 三九三番

社長 李惠聖
常務 李海峻
營業部長 柳昌燮
林業部長 李基河

齒磨界의 王覇!

아츰 저녁으로 어렷슬때부터 齒牙를닥급시다

라이온齒磨

서울市中區筆洞三街十
라이온齒磨本舖
電話本局五四〇番
代表者 全錫

場內는 緊張과 沈默
比代表는 旅裝풀새도 없이 馳參

十二일오후四시에 입경한 비룡빈대표『아즈』씨와 불란서대표『방란퀴』씨는 여장(旅裝)을풀새도없이 김포비행장에서 덕수궁으로직행해들어오노라고 예정보다두시간 늦게 오후다섯시에 역사적인첫회의는 드디어개최되었다 작년五월二十일 미소공위가 열렸든홀에는 책상이 디긋자(ㄷ)로놓이고 바른편으로 불란서인도비룽빈 시리아 우크라이나 그리고 중앙의장석에 호박사 오스트라리아 캐나다 중국 레●살비돌 순서로 의자가놓였는데 쏘렴뿔럭의 우크라이나와살바돌대표二명이 결석햇을뿐 각대표가 위엄을가추어앉어있다 가장자리에는 내외신문기자김규식박사안(安)민정장관 조(趙)경무부장등중앙청간부기타기자 특별히 방청을허한 五십여명이 홀 가득히 모여 앉었다 다섯시팔분 호박사로부터 개회를선언하자 사진반후랏슈는 눈부시게교차되고 영사기『다이알』소리가요란하다 장내의이목을한데모흔호박사가 약二십분동안에 걸처 인사말을하니 그앞에 자리를차지한 속기서기들중한명이 불란서말로 청산유수같이통역을하였다 아마영어를불란서어로속기한것을 내려읽는모양이다 이말을듯더니 불룩 비룡빈대표『아란즈』씨가이러서 의장선거문제에관하여 열변을토하였다 흡사『처칠』씨를연상케하는 용모와 세련된 제스추어로 혹은높히 혹은얏게 억양도교묘하게 열을토하는듯한 씨의웅변은 단연장내를 압도하는양가여 약한시간에 걸친장연설임에도 모다조용히 근청하였다 호박사의긴장한눈도 유난히빛나보였고 김규식박사도 귀에손바닥을덧대고 열심히 들엇다 이동안 가끔전등이점멸하여그때마다위원들이미소를띄는것도긴장된분위기를부드럽게하는데 약념꺼리엿다 스물여섯살박게안된다는 세리아대표도 앉은채 진지한발언을자조햇고 중국대표유어만씨도 중국어로 당당한발언을하여 미덤직하였다 이러하여 오직조선독립을위하여 밤가는줄도모르고 토론을거듭하는 위원단첫회의의분위기는 문자그대로 약소민족의 자유를위한투쟁 그것으로인상깊은것이있었다

獨立의 産室古宮에
三千萬注視裡初會合

우리의독립을 위하야 멀리태평양을건너온 국제련합조선위원단이 금후의중대한사업수행을 토의하는제一회회합이열린덕수궁(德壽宮)은회합이 열린十二일저녁 유달리짙은 저녁안개속에고요히잠들고있엇다● 대한문(大漢門)앞에MP와기마경관이 으리으리하게경계를치고잇것만 고궁(古宮)의뜰안은안개속에담채화(淡彩畵)같은수목그림자가저녁노을속에히미하게눈에띄이고 청색UN기가대한문현판(懸板)밑에고요히달렸을뿐이였다이러한평화로운공기는회의가열리기약二十분전부터긴장과삼엄(森嚴)의빛으로변하였다저녁해가안개속에자대를감출베시四十분경한빛의MP『젭』이『사이렌』을울리면서대한문을들라날라하기 시작하였다 이『젭』은 위원단이투숙한 국제 수도두호텔로부터 일행을안내하고있었다 제一진으로UN기를단청색의『캐데락크』승용차가각국대표 들을실고 四시四十二분경 MP차에게전후호위를 바드면서 대한문안으로 사라젓다 뒤이어동 五十분경 청천백일기(靑天白日旗)를단중국사관전용차가유어만(劉御萬)중국대표일행을실고 들어갓다 이때 하로의일을끝맞치고 지나가든 모든사람의시선이 일제히이곳에쏠리고 뒤이어『카ー키』빛의군정청자동차와외국신문기자의『젭』등이들어갔다이러케분주한한때가지나가자대한문과그를둘러싼정동일대(貞洞一帶)는 또다시고요히잠드는 평화의거리로변하였다三천만의 애타는가슴과 전세계의주시(注視)속에 열리는덕수고궁의이저녁 모뒴이 새조선의산파회의(産婆會議)로서무엇을 비저낼른지…오직연한면사포같은안개속에 소리없는어둠만말려들고있엇다

古宮에UN旗
厚意와公正을象徵
胡博士朝鮮統一獨立을盟誓

『유엔』조선위원단이 입경한지나흘째되는 十二일 이날은 앞서 제일호성명에서 선언한바 덕수궁임시사무소에서 첫회합을열게되여 오후에 비율빈、불란서양대표가 입경하는 대로 개회할예정으로 오전열한시에는 석조전앞계양대잔디밭에서 유엔기(UN旗)게양식을 엄숙히 거행하여 三천만겨레는물론 세계의 이목을한데모아 드디어 역사적회의의 서막을 열게된것이다 정각까지 회현동 숙소로부터 『유●엔』기를 교톤『하이야』가 일즉이 미소공위대표들이 헛되히 넘나들든 대한문을뒤니여모아들어 十一일밤늦게도착한『캐나다』대표인 백발의『페티슨』씨까지 선착한 위원단전원이 三十명찬뒤발에정렬한가운데 호(胡)박사가 게양대옆에 나려서자 유엔기는서서히 올랏다 남빛바탕에 하얀월계수테를둘른 한가운데 역시하얀지구의(地球儀)를그린 세계평화를상징한 기이다 일동이 주목한가운데 늦겨울창공 높이 떠올라 너풀거리는 조선자주독립을위한 사도의기빨? 바로 이 게양대에는 작년五월廿一일부터 미소공위가 결렬되든十월廿一일까지 五개월간 성조기와붉은기를좌우로 행여나 독립이이루어질가 크나큰 기대끝에 다시금 쓰디쓴 환멸의잔을마시고만우리대국기가 이번에 유엔기와 더부러 한울높이휘날렸다 이때 호박사는『유●엔』기를우러러보며 엄숙한어조로『유●엔』의 공정함과 후의를상징하는이기(旗)를올린다』라고 신명에게맹서하듯 선언하였다 이로써식을끝마친 일행은저마다 긴장한얼굴로 오후의회의준비가분주한듯 석조전홀 회의실로삼삼오오몰려드러갓다(사진은 상으로부터 위원단 일행과 게양식광경)

실공소식

産業主任과區長 正租百卅俵橫領

【進永】진영읍산업주임송팔준은 동읍본산리구장정유석과 여대철이구장리윤달과공모하야 벼一백三십가마를유령배급표를미끼로 대금十二만二천여원에매도하야도식했다가 결국진영지서형사들에게검거되여지난二十三일압송되였는데이밖에도 각부락에상당한피해가있을모양이다

死胎兒를遺棄

【廣州】지난섯달그뭄날아침보기에도끔찍한 임신六七개월된태아를 내다버린것이 경안(京安)리금융조합뒤시냇가에서발견되여 경찰에서는범인을엄탐이다

幸州에警察出張所

【高陽】지도면 행주포구는 어산물이 만이생산되고 외국무역선이 연락불절하는 동시에 부정배의길목이됨으로 지도면민일동이 전부터경찰당국에진정한바있어 지난十五일에 경찰관출장소를 설치하게되였다한다

江口國民校에朗報

【盈德】강구(江口)국민학교는 현재二十一학급에 十칠개 교실밧게업서서이동교수를 하여오든바 강구수산협동조합(協同組合)과정진탁(鄭辰鐸)씨외지방유지 二씨의희사로서부족한四교실건축비를 부담하게되여 느저도명춘에는 실현되리라한다

自進取消않으면嚴罰
幽靈人口와密酒取締策確立

자기접식구수보담도 몇배식더늘려서 부정배급을 받는시민이 적지않음에빛우어 어떻게하면 이런페단을 없애버릴가하고 그동안 식량행정처 시청도청、수도청、식량사무소등각기관으로 식량대책위원회를 구성하고 유령인구와 밀주취체등 근본적인 식량대책문제를 연구하여오든바 이번에 이에대한법령을 기초하여 사법당국에 회부하는한편 우선이달말일까지 각호주로는 세대주로부터 자진보고케하도록 기간의여유를주고二월초부터는 현행법규에빛우어 법적처단을하기로결정되였다는바 일반은 기간내에 자진보고토록 특히주의해달라고한다

大韓勞總全國代議員大會盛況

대한독립노동총연맹(大韓勞總)제二회전국대의원대회는 十一일정오시내시천교당에서 각계요인급 대의원다수참석하에 김종율(金鍾律)씨의사회로개최하여 작十二일까지二일간 개최하고 폐회하였는데특히이번대회에서는『유엔』위원단에 보내는『멧세ー지』를 결의통과하였으며앞으로전개할새로운노동운동에대한토의도하였다한다

國民大學館에 戰災民收容
怪處事에또物議

국민대학관(國民大學館)교사인 서울시남산동에있는 구동본원사(舊東本願寺)에대한 서울시당국의명도(明渡)강제집행문제는 그후아직원만한 해결을보지못하고있는데 동대학관 학생은 대부분이 낮에는직장을갖이는문짜그대로의 주경야독(晝耕夜讀)하는청년학도들로 이령다한아무이유없이 이미인가된학교교사에『관현악단』과 여학생의숙소로사용하겠다고 명도를집행한후 그후일반의물의가자자하자 전재민수용소로 사용한다고 지난十二일에는十八세대의전재민을수용시켰는데이에대하야학교당국은서울시당국의선처를요망하고있다

朝鮮大學園昇格을申請

전남광주(光州)에있는 조선대학원(朝鮮大學園)은 개교이래재단의확립에주력중 一억二천여만원의유지재단이확립되여 지난五일대학令에의한 정규대학승격을 문교당국에신청하였다한다

姜永煥等檢束

전직찬은행부산진(釜山鎭)출장소장인강영환(姜永煥)외一명은 지난十일수도청에검속되여 준열한문초를받고있는데 검속내용은알바없으나공금횡령혐의가아닌가추측된다

休會

體育會산下團體 代表者會議開催

朝鮮體育會에서는 傘下團體代表者會議를 今十三日下午一時부터 鍾路YMCA그릴에서 開催하리라는바 各傘下團體에서는代表一名式을 無漏派遣하여주기를바라고있다

男女大中等校對抗氷上競技盛況

朝鮮學徒氷上速度競技聯盟主催全國男女大學中等學校 對抗氷上競技大會는 지난十、十一兩日間麻浦江特設『링크』에서 盛大히擧行되였는데 各部의 總點數順位는 다음과같다

▼男子大學部 △1東大四七、五點△2商大 二三點 ▼女子大學部△1淑大四八點△2梨大三八點▼男子中等部△1培材 四四點△2徽文 二五點▼女子中等部△1梨花 六〇點△2同德 二九點

委員團歡迎會에 體育團體도參加

朝鮮體育會에서는 明十四日 下午三時부터 開催되는 UN朝鮮委員團歡迎大會에參加하리라하며 各傘下團體에서는 左記要項에依하여 必히參加하여주기를바라고있다

一、集合時日 一月十四日下午二時
一、集合場所 서울第一運動場
一、動員範圍 各傘下團體會員全員
一、持參品 協會又는聯盟旗

立演 創公 新星群 劇團

主催 女子警察後援會 독립신문事業局
後援 南朝鮮過渡政府 警務部文教部 首都管區警察廳

다시피는꽃 三막五장

原作●崔再雄 演出●李光來 脚色●崔煥隆 裝置●徐眞

스탑 男子部 朴龍冠 崔·龍 李燦星 李勳 劉桂羅 女子部 文貞福 河玉珠 李順 李香淑 張美花 金愛瓊 文貞淑 白中今 李海瑗 南宮運 崔承伊

9日부터 15日까지 市公館(舊國際劇場)

梅毒 神快藥 옥도丸
옴 皮膚病(렐파스) 及 痳疾、痔疾、連珠 코病藥
서울市中區三角洞十一의二 濟蒼局 鍾路區廣橋東便川邊

癩病速治劑●新肌
문둥병
東都製藥合資會社
서울市公平洞五九 振替京城30043番 電光(3)46番
白癬、黑癬、紅癬、紫癬、痲木、痲痺
擬行痳痛症、부르트는病、火傷、其他病

ISBRANDTSEN LINES
A.P.Pattison & CO.Inc. General Agents
美商 美隆洋行股份有限公司 汽船
S/S FLYING INDEPENDENT
獨立號 (七〇〇〇噸級)
豫定 1月18日仁川入港20日出帆 1月22日釜山入港28日出帆
向 上海●香港●新嘉坡 印度●歐洲各地●紐育 每月一回以上廻航
取扱處 서울市中區忠武路2街109의4 (南山通統衛部앞對側) 電話本局(2)4909番
亞洲通關社서울事務處 取扱責任者 (睦聖杓)
釜山取扱處● 釜山驛前第一호텔8號 五洲通關社電話5202
仁川取扱處● 仁川新生洞九 亞洲通關社 本社電話109

酒清品特 百合

待望의第一號配付始!
一、朝鮮唯一의通信大學講義는今月부터逐開講!
法律政治學講義錄 會員募集
一、이미入會者로本人持參者外는發送完了
一、新入會員歡迎! 內容書等十圓郵票封入請求할事
서울市南大門路二街一五 朝鮮通信法政學會

全鮮五萬分之一地圖 販賣開始
一枚 參拾參圓也
指定分賣店 軍政廳土木部 新韓公社前西側 電話本局(2)〇〇二番 利和洋行

桂山金公弼洙以宿患今月十一日(陰十二月一日)上午三時三十分於서울市通義洞七〇自宅別世玆以訃告

發靷 一月十五日(木曜)上午十時
葬地 弘濟院火葬場 (追後全北鎭安郡白雲面東倉里先塋下安葬)

檀紀四二八一年一月十一日

嗣子 洙淵起基基世基基基
婿 任
親戚代表 李
友人代表 吳金申
治俊東重孝璡文義仁

(省訃告略)